RELATÓRIO FNO ITINERANTE



2024



*Beneficiando as
comunidades mais
distantes e
priorizando os
povos originários!*





Governo da República Federativa do Brasil



**Ministério da Integração
e do Desenvolvimento
Regional**

**Ministério da
Fazenda**



FNO ITINERANTE

Relatório das Atividades Desenvolvidas e Resultados Obtidos

Exercício 2024

**FINANCIANDO O
DESENVOLVIMENTO SUSTENTÁVEL**

**Belém- PA
2025**

DIRETORIA EXECUTIVA

LUIZ LESSA
Presidente

JOSÉ MARIA DE LIMA QUINTO FILHO
Diretor de Tecnologia

DIEGO SANTOS LIMA
Diretor Corporativo

ROBERTO BATISTA SCHWARTZ MARTINS DE PAULA
Diretor de Crédito

JOANA EMÍLIA RAMOS LIMA
Diretora Comercial e de Distribuição

FÁBIO YASSUDA MAEDA
Diretor de Controle e Risco

GERÊNCIA EXECUTIVA

ANDERSON DA SILVA PEREIRA
Gerente Executivo de Estratégia, Organização e Sustentabilidade

LEIDISAN SABOIA DO AMARAL DA SILVA
Coordenadora de Programas de Desenvolvimento

EQUIPE TÉCNICA

MARIA BERNADETE PINHO MESSIAS
Economista

JOSÉ MOURÃO NETO
Economista

MICHELE ABREU DOS SANTOS
Analista

SEBASTIÃO GOMES DA SILVA JUNIOR
Analista

COLABORAÇÃO

GERED

SUPERINTENDÊNCIAS REGIONAIS

SECRE COMUN

LISTA DE SIGLAS

AFAF	Agência de Fomento do Amapá
ATER	Assistência Técnica e Extensão Rural
BIO+AÇAÍ	Cooperativa da Biodiversidade do Estado do Amapá
CAF	Cadastro Nacional da Agricultura Familiar
CONAB	Companhia Nacional de Abastecimento
DIAGRO	Agência de Defesa e Inspeção Agropecuária do Estado do Amapá
EMATER	Empresa de Assistência Técnica e Extensão Rural do Pará
FNO	Fundo Constitucional de Financiamento do Norte
GERED	Gerência Executiva de Rede de Distribuição
GERES	Gerência Executiva de Estratégia, Organização e Sustentabilidade
IATER	Instituto de Assistência Técnica e Extensão Rural no estado de Roraima
IBGE	Instituto Brasileiro de Geografia e Estatística
ICMBIO	Instituto Chico Mendes de Conservação da Biodiversidade
IDAM	Instituto de Desenvolvimento Agropecuário e Florestal Sustentável no Estado do Amazonas
IEB	Instituto Internacional da Educação do Brasil
INCRA	Instituto Nacional de Colonização e Reforma Agrária
MDA	Ministério do Desenvolvimento Agrário
MAPA	Ministério da Agricultura e Pecuária
MIDR	Ministério da Integração e do Desenvolvimento Regional
ODS	Objetivos do Desenvolvimento Sustentável
PNDR	Política Nacional de Desenvolvimento Regional
PRDA	Plano de Desenvolvimento Regional da Amazônia
PRONAF	Programa Nacional de Fortalecimento da Agricultura Familiar
RURAP	Instituto de Extensão, Assistência e Desenvolvimento Rural do Amapá
SDR	Secretaria de Estado do Desenvolvimento Rural do Amapá
SEBRAE	Serviço Brasileiro de Apoio às Micro e Pequenas Empresas
SEAPA	Secretaria de Estado da Agricultura, Pecuária e Abastecimento no Estado de Roraima
SEAGRI	Secretaria de Estado da Agricultura
SEMA	Secretaria de Estado de Meio Ambiente
SEMMA	Secretaria Municipal de Meio Ambiente
SEPAQ	Secretaria de Pesca e Aquicultura do Amapá
SEPROR	Secretaria de Estado da Produção Rural -AM
SFA	Superintendência Federal de Agricultura
SICREDI	Cooperativa de Crédito
SINDPESCA	Sindicato dos Pescadores no Estado do Amazonas
SUDAM	Superintendência de Desenvolvimento da Amazônia

ÍNDICE DE ILUSTRAÇÃO

QUADROS		PÁG.
QUADRO 1	CIDADES ATENDIDAS EM 2024	14
QUADRO 2	CARACTERÍSTICAS GEOGRÁFICAS E INDICADORES - ACRE	18
QUADRO 3	CARACTERÍSTICAS GEOGRÁFICAS E INDICADORES - AMAZONAS	19
QUADRO 4	CARACTERÍSTICAS GEOGRÁFICAS E INDICADORES - AMAPÁ	22
QUADRO 5	CARACTERÍSTICAS GEOGRÁFICAS E INDICADORES - PARÁ	24
QUADRO 6	CARACTERÍSTICAS GEOGRÁFICAS E INDICADORES - RORAIMA	25
QUADRO 7	RESULTADOS OBTIDOS PELOS MUNICÍPIOS SEDIADOS PELO FNO ITINERANTE 2024	28
QUADRO 8	COMPARATIVO DOS RESULTADOS OBTIDOS PELOS MUNICÍPIOS SEDIADOS PELO FNO ITINERANTE EM 2024 EM RELAÇÃO AO ANO DE 2023	29
FIGURAS		PÁG.
FIGURA 1 E 2	CONVITE FNO ITINERANTE TONANTINS E FONTE BOA (AM)	19
FIGURA 3	EVENTO ITINERANTE AMAPÁ - AÇÃO INTEGRADA	23
FIGURA 4 E 5	CONVITE FNO ITINERANTE ALTO ALEGRE E AMAJARI (RR)	26
FIGURA 6 E 7	CONVITE ITINERANTE NORMANDIA E UIRAMUTÃ (RR)	26

SUMÁRIO

- 1 APRESENTAÇÃO
- 2 OBJETIVOS
- 3 METODOLOGIA
- 4 CIDADES ATENDIDAS EM 2024
- 5 EXECUÇÃO E RESULTADOS
- 6 CONSIDERAÇÕES GERAIS

1 APRESENTAÇÃO

Apresentamos o **Relatório de Avaliação dos Resultados Obtidos** nas ações do FNO Itinerante em formato presencial, contendo os principais destaques e resultados no exercício de 2024.

O FNO Itinerante, é uma iniciativa estratégica do Banco da Amazônia, cuja ação relevante do Fundo Constitucional de Financiamento do Norte (FNO) é norteada pela Política Nacional de Desenvolvimento Regional (PNDR) e pelo Plano de Desenvolvimento Regional da Amazônia (PRDA), em aderência aos Objetivos de Desenvolvimento Sustentável (ODS).

A partir do plano piloto em 2010, realizamos os eventos do FNO Itinerante anualmente em parceria e orientações do Ministério da Integração e Desenvolvimento Regional (MIDR), acompanhamento da Superintendência de Desenvolvimento da Amazônia (SUDAM), contribuições dos parceiros institucionais, do Serviço Brasileiro de Apoio às Micro e Pequenas Empresas (SEBRAE) e dos Governos Estaduais e Municipais, além dos parceiros locais e da sociedade civil organizada.

O FNO Itinerante tem caráter informativo, de divulgação, cadastros e assessoria, onde prestamos esclarecimentos de como obter o crédito, renegociar dívidas, simulação de valores, realização de palestras técnicas e institucionais, agendamento de visitas gerenciais a empreendimentos rurais, a empresários e microempreendedores individuais, objetivando a democratização do acesso ao FNO.

Com a realização das ações itinerantes, contribuímos com a diminuição das desigualdades socioeconômicas inter e intrarregionais, gerando emprego, renda e o desenvolvimento local em bases sustentáveis. Portanto, é uma ação relevante para fortalecemos a presença institucional na região norte e ampliarmos o acesso ao crédito.

Nosso propósito de impulsionar o desenvolvimento sustentável da região segue firme, e cada passo que damos reflete nosso compromisso com um futuro mais inovador, inclusivo e responsável. Nossa natureza é transformar!

DESTAQUES ITINERANTES



+ 4.000
pessoas mobilizadas



PARCEIROS
sucesso nas ações!



DESTAQUES FNO



35.348
operações

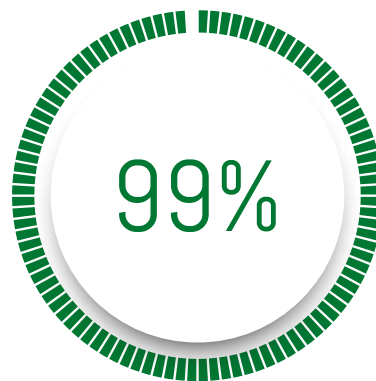

Municípios
atendidos



R\$ 13,5 bilhões
financiado em 2024

Aplicado 101,4% do orçado no exercício
Acréscimo de 21% em relação ao ano de 2023

2 OBJETIVOS



- Disseminar o crédito de longo prazo com recursos do FNO a todos os municípios da Região Norte, preferencialmente nas cidades intermediadoras e nos municípios tipificados pela PNDR, como de baixa renda, independente de seu dinamismo.



- Reduzir as desigualdades socioeconômicas inter e intrarregionais.



- Fortalecer e ampliar as parcerias, formando alianças para atuação eficiente nas iniciativas de desenvolvimento local.



- Ampliar a atuação do Banco na execução das políticas, planos e programas do Governo Federal para a Região;



- Integrar e executar políticas públicas de fomento, através da união, cooperação e corresponsabilidades entre parceiros;



- Divulgar os produtos e serviços do Banco, aos tomadores de pequeno porte, inclusive a Lei 13.606/2018 e alterações posteriores, sobre a renegociação da dívida e seus benefícios;



- Intensificar a atuação do Banco nos estados e municípios, dando maior visibilidade da sua missão de fomentar o desenvolvimento sustentável da Amazônia.

Nossa Missão:

“Desenvolver uma Amazônia sustentável com crédito e soluções eficazes”

3 METODOLOGIA

Seleção dos Municípios

Elaboramos a seleção dos municípios através da Gerência Executiva de Estratégia, Organização e Planejamento - GERES, considerando:

- os municípios mais carentes, classificados pela PNDR como de Baixa Renda independente de seu dinamismo;
- os municípios situados nas cidades intermediadoras e faixa de fronteira;
- os municípios que não possuam agência e que tenham apresentado baixo volume de contratações nos últimos exercícios;
- foco nos tomadores com faturamento bruto anual de até R\$ 16 milhões, de acordo com o art. 24 da Portaria 2.252/2023, alterada pela Portaria MIDR 3.646/2024.

Participação

Realizamos os seminários, com a participação e parcerias:

- MIDR;
- SUDAM;
- Governos Estaduais;
- Governos Municipais;
- SEBRAE e,
- de outros parceiros institucionais.

Rodada de Negócios

Participamos das rodadas de negócios, das assinaturas dos contratos firmados por ocasião dos eventos, da emissão de cadastros e das visitas aos empreendimentos e empreendedores locais.

Inovação

No Amapá, realizamos o FNO Itinerante junto às **Caravanas de Atendimento Rural Integrado**.

As Caravanas de Atendimento Rural Integrado é uma ação coordenada e conjunta de diversos órgãos Federais, Estaduais e Municipais visando colocar o produtor em condições de acessar o crédito e demais políticas públicas.

A ideia das Caravanas surgiu no FNO itinerante realizada em Pedra Branca do Amaparí em conjunto com Serviço Brasileiro de Apoio às Micro e Pequenas Empresas (SEBRAE) e o Instituto Nacional de Colonização e Reforma Agrária (INCRA), em outubro de 2023, onde identificou-se a necessidade de envolver outros órgãos para que os produtores tivessem um atendimento integral de suas necessidades e os colocasse em condições de acesso ao crédito.

Após a divulgação da experiência e o incentivo à criação das Caravanas nas reuniões com o Ministério do Desenvolvimento Agrário e Agricultura Familiar (MDA), o Instituto de Extensão, Assistência e Desenvolvimento Rural do Amapá (RURAP), o Conselho do SEBRAE e o Governo do Estado, hoje, essa iniciativa se tornou uma **Política do Estado do Amapá**.

A meta é levar a Caravana a todos os municípios e assentamentos do Estado em cinco anos, regularizando famílias e facilitando o acesso a políticas públicas, créditos e financiamentos.

Reunião de apresentação do FNO Itinerante e sensibilização da criação das Caravanas Integradas



Fonte: Banco da Amazônia S/A-Superintendências Estaduais/ Agência Macapá

4 Cidades Atendidas em 2024

Quadro 1 - FNO ITINERANTE 2024 - MUNICÍPIOS COM EVENTOS REALIZADOS

UF	MUNICÍPIO	DATA	LOCAL	TIPOLOGIA
ACRE **	Jordão	26 a 27/11/2024	Câmara Municipal	BR/BD
	Marechal Thaumaturgo ***	18 a 20/11/2024	Câmara Municipal	BR/BD
	Porto Walter ***	de 8 a 11/11/2024	Câmara Municipal	BR/BD
	Rodrigues Alves ***	13/12/2024	Câmara Municipal	BR/BD
AMAZONAS	Anori	22 e 23/08/2024	Sede do IDAM	BR/AD
	Autazes	04/12/2024	Auditório Parque do Idoso	BR/BD
	Borba	02/12/2024	Câmara Municipal	BR/MD
	Careiro Castanho	14/08/2024	Rádio local	BR/BD
	Careiro da Várzea	14/08/2024	Rádio local	BR/BD
	Envira	12/11/2024	Câmara Municipal	BR/AD
	Fonte Boa ***	10/11/2024	Ginásio Poliesportivo Dr. José Lins	BR/AD
	Itamarati	19/11/2024	Câmara Municipal	BR/AD
	Juruá ***	24/08/2024	Câmara Municipal	BR/AD
	Manaquiri	05/12/2024	Visitas	BR/MD
	Novo Aripuanã	14/08/2024	Escola Municipal	BR/MD
	São Paulo de Olivença **	17/11/2024	Auditório Colônia de Pescadores	BR/MD
	Tonantins **	22/11/2024	Câmara Municipal	BR/AD
	Uarini ***	01/11/2024	Colônias dos Pescadores	BR/AD
AMAPÁ	CALÇOENE:***	25/10/2024	Mercado Municipal	MR/AD **
	Assentamento:Lourenço	23/10/2024	Centro MultiUso	
	Assentamento:Carnout	24/10/2024	Escola Municipal	
	CUTIAS ***	15 e 16/10/2025	Centro Comunitário	MR/MD
	LARANJAL DO JARI:**			MR/MD *
	Assentamento:Água Branca	23/08/2024	Escola Municipal	
	MACAPÁ			AR/BD
	Assentamento:Abacate da Pedreira	15/06/2024	Escola Municipal	
	Assentamento: São Joaquim	18/09/2024	Escola Municipal	
	Assentamento:Santa Luzia Pacuí	19/09/2024	Escola Municipal	
	Assentamento: Santo Antônio da Pedreira	20/09/2024	Escola Municipal	
	MAZAGÃO:			MR/BD
	Assentamento: Rio Preto	20/08/2024	Escola Municipal	
	Assentamento: Maracá	21 e 22/08/2024	Centro Comunitário	
	Assentamento: Pancada do Camapi	19 e 20/11/2024	Escola Municipal	
	PEDRA BRANCA DO AMAPARI **	08/11/2024	Centro Comunitário	MR/MD
	PORTO GRANDE *			MR/AD
	Assentamento: Cupixi	27/08/2024	Escola Municipal	
	Assentamento: Porto Grande	28/08/2024	Centro Comunitário	
	Assentamento: Munguba	05 e 06/11/2024	Escola Municipal	
	PRACUÚBA ***	18 e 19/10/2024	Escola Municipal	BR/MD **
	SANTANA:			MR/MD
	Assentamento:Matão do Piaçaca	12 e 13/11/2024	Centro Comunitário	
	SERRA DO NAVIO **	07/11/2024	Auditório Câmara Municipal	MR/BD
	TARTARUGALZINHO ***	10 e 11/10/2024	Câmara Municipal	BR/MD
	Assentamento:Cedro,Apuroma e Bom Jesus	04-05-06/07/2024	Escola Municipal	
	Assentamento: Entre Rios	09/10/2024	Centro Comunitário	

Fonte: Banco da Amazônia/ Superintendências Regionais

Cidades Atendidas em 2024

Quadro 1 - FNO ITINERANTE 2024 - MUNICÍPIOS COM EVENTOS REALIZADOS

UF	MUNICÍPIO	DATA	LOCAL	TIPOLOGIA
PARÁ	Aveiro	13/12/2024	Câmara Municipal	BR/AD
	Curuá	19/12/2025	Câmara Municipal	BR/BD
	Magalhães Barata	16/04/2024	Câmara Municipal	BR/AD
	Maracanã	16/04/2024	Rod. PA 127 - Km 18 - Vl. Caripi	BR/AD
	Santa Cruz do Arari	18/12/2024	Câmara Municipal	BR/BD
	Senador José Porfírio	18/12/2024	Comunidade de Vila Mocotó	BR/MD
RORAIMA **	Alto Alegre	19/11/2024	Câmara Municipal	BR/MD
	Amajari	26/11/2024	Câmara Municipal	BR/BD
	Normandia	28/11/2024	Câmara Municipal	BR/BD
	Uiramutã	29/11/2024	CRAS - Uiramutã	BR/MD
	Iracema	28/11/2024	Sala do Empreendedor	BR/BD
	Rorainópolis ***	25/10/2024	Auditório SEBRAE	BR/AD

Legenda:

BR/BD - Baixa Renda, Baixo Dinamismo; BR/MD - Baixa Renda, Médio Dinamismo; BR/AD - Baixa Renda/ Alto Dinamismo; AR/BD - Alta Renda, Baixo Dinamismo.

* Municípios-Polo na área de atuação do FNO.

** Municípios de Faixa de Fronteira.

*** Cidades Intermediadoras.

Com base no Parecer GPLAN/CPROD 2024/041 de 10/06/2024, aprovado pela Diretoria Executiva em 19/07/2024, executamos, nos cinco estados da Região Norte, 54 eventos itinerantes presenciais.

Prioridades

Do total de 54 eventos realizados, somente uma cidade está classificada como Alta Renda e Baixo Dinamismo, as demais são classificadas como baixa renda independente de seu dinamismo, em atendimento à PNDR e diretrizes para aplicação do FNO.

Dezessete municípios estão localizados na faixa de fronteira, dez são cidades intermediadoras¹ e dois são municípios polo². Entre os municípios da faixa de fronteira, há sobreposição de classificações prioritárias, com seis deles sendo também cidades intermediadoras e um sendo município polo

¹**Cidades Intermediadoras**, são redes de cidades que se configuram no território como intermediadoras de bens e serviços públicos para o entorno. O programa cidades intermediadoras é um programa do Governo Federal, que tem como objetivo impulsionar o desenvolvimento regional.

²**Municípios Polo**, são cidades estratégicas para o desenvolvimento da região, conforme estudo Cidades Intermediárias da Amazônia Legal e Nota Técnica 07/2020-CEP/CGEAP/DPLAN, realizado pela Sudam, sendo uma das escalas prioritárias do planejamento e políticas públicas do PRDA 2020-2023.

5 Execução e Resultados

Eventos Presenciais

Com o calendário de datas e locais estabelecidos entre as Superintendências Estaduais do Banco da Amazônia e as instituições parceiras, atuamos nos eventos com o deslocamento prévio de um funcionário da agência responsável pelo atendimento da cidade selecionada, para a divulgação do evento, seja através de entrevistas em rádios locais, carro som, mídias sociais, ou por outras formas de levar a informação ao público alvo e demais procedimentos para a organização e realização do evento.

Público presente nos eventos

O público nos eventos foi constituído por autoridades municipais e estaduais, micro e pequenos empresários, microempreendedores individuais, produtores rurais, agricultores familiares, pescadores, comerciantes, indígenas e quilombolas, piscicultores, funcionários públicos, profissionais liberais, representantes de instituições parceiras, associações de classe, cooperativas e sociedade em geral.

Segmentos mais Atendidos:



reflorestamento



microempreendimentos



agricultura familiar

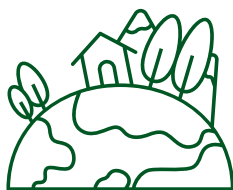

biodiversidade



comércio e serviços



indústria

*FNO Itinerante, ação estratégica do Banco da
Amazônia!*

54 eventos em cinco estados da Região Norte



Mini/micro, pequenos empreendedores, microempreendedores individuais, produtores rurais / agricultura de base familiar.

Municípios de Baixa Renda, independente do dinamismo



Visitas aos empreendimentos rurais e não rurais

Atendimento ao público, assessoria, cadastro, solução de dúvidas.

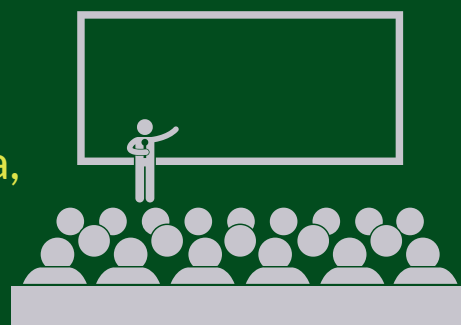

Estado do Acre

Quatro cidades com público aproximadamente de 124 participantes

Quadro 2 - CARACTERÍSTICAS GEOGRÁFICAS E INDICADORES -AC

MUNICÍPIO	POPULAÇÃO (HAB) Censo 2022	PIB (R\$ MIL)	RENDA PER CAPITA (R\$ 1,00)	DENSIDADE DEMOGRÁFICA (HAB/km ²)	Distancia à capital km (por estrada)
JORDÃO	9.222	113.975,21	13.209,92	1,72	642
PORTO WALTER	10.735	160.534,75	12.845,86	1,67	643
MARECHAL THAUMATURGO	17.093	256.864,44	13.020,98	2,09	636
RODRIGUES ALVES	14.938	255.648,56	12.933,10	4,86	627

Fonte: <http://www.cidades.ibge.com.br>; distanciaentreasidades.com.br

Parceiros Itinerantes

Prefeitura Municipal, Secretaria Municipal e Estadual de Agricultura, Câmara de Vereadores, Serviço Brasileiro de Apoio às Micro e Pequenas Empresas – SEBRAE e Associação Comercial de Porto Walter e de Rodrigues Alves.

Destaques

Apresentações:

- da palestra “Acesso ao Crédito”;
- das linhas de crédito e as possibilidades de financiamento, dando ênfase a importância do retorno do capital emprestado, visando o controle da inadimplência dos municípios;
- do Plano de Aplicação de Recursos do FNO;
- do atendimento ao público, com espaço para perguntas e respostas.

Prospecções:

Emissão de propostas no valor de R\$ 1.000.000,00 de PRONAF no município de Porto Walter. Assinatura de um contrato PRONAF Floresta no valor de R\$ 99.000,00 em Rodrigues Alves.

No ano de 2024, aplicamos R\$ 651,1 milhões no estado do Acre, com recursos do FNO.

Estado do Amazonas

Quatorze cidades com público aproximadamente de 639 participantes

Quadro 3 - CARACTERÍSTICAS GEOGRÁFICAS E INDICADORES -AM

MUNICÍPIO	POPULAÇÃO (HAB) Censo 2022	PIB (R\$ MIL)	RENDA PER CAPITA (R\$ 1,00)	DENSIDADE DEMOGRÁFICA (HAB/km ²)	Distancia à capital km (por estrada)
ANORI	17.194	248.435,35	11.324,94	2,85	258
AUTAZES	41.564	506.340,59	12.348,26	5,43	111
BORBA	33.080	402.130,68	9.500,35	0,75	343
CAREIRO CASTANHO	30.792	395.194,09	10.180,17	5,05	84
CAREIRO DA VARZEA	19.637	413.374,15	13.140,09	7,47	34
ENVIRA	17.186	215.526,71	10.387,83	2,29	1.778
FONTE BOA	25.817	222.773,43	13.576,30	2,13	902
ITAMARATI	10.937	135.619,96	17.438,60	0,43	984
JURUÁ	10.742	138.073,55	8.910,85	0,55	909
MANAQUIRI	17.107	311.334,94	9.162,03	4,31	168
NOVO ARIPUANA	23.818	252.421,95	9.545,89	0,58	1.385
SÃO PAULO DE OLIVENÇA	32.967	333.131,30	8.182,07	1,68	1.362
TONANTINS	19.247	185.943,81	9.738,96	2,99	1.179
UARINI	14.431	229.208,98	16.562,54	1,40	730

Fonte: <http://www.cidades.ibge.com.br>; distanciaentreasidades.com.br

Parceiros Itinerantes

Instituto de Desenvolvimento Agropecuário e Florestal Sustentável no Estado do Amazonas (IDAM); SEBRAE; Prefeituras e Autoridades Municipais; Associação de Produtores, Colônia dos Pescadores, Associação dos Pescadores, Associação de Pecuaristas; Secretaria Municipal de Produção; Secretaria Municipal de Administração; Câmara de Dirigentes Lojistas - (CDL).

Figura 1 e 2 - Convites FNO ITINERANTE Tonantins e Fonte BOA (AM)



APOIO:

- CÂMARA DOS VEREADORES DE TONANTINS
- PREFEITURA MUNICIPAL DE TONANTINS
Secretaria de administração
Secretaria de Produção



REALIZAÇÃO:



APOIO:

ASSOCIAÇÃO DOS PESCADORES LAZO ARTEZANATO DE FONTE BOA
COLÔNIA DOS PESCADORES LAZO DE FONTE BOA
SECRETARIA MUNICIPAL DE ESPORTES

IDAM



Destaques

- a palestra das linhas de crédito ao setor produtivo, autoridades e clientes, abordando o FNO, PRONAF e Crédito Rural, de modo geral;
- a palestra com o tema “**Conheça o Banco da Amazônia**”, falando um pouco da atuação do Banco na Região;
- a apresentação do Plano de Aplicação de Recursos do FNO;
- a explanação das linhas do FNO para o setor não rural com foco para o público local (MEI e MPE) e a importância do Banco da Amazônia no desenvolvimento da Região com vistas a redução da pobreza, redução das desigualdades, promoção da inclusão social e a geração de emprego e renda, etc.
- a divulgação das linhas Verdes para o público rural e não rural: taxas, prazos e beneficiários;
- a renegociação pela Lei 14.166/2021, esclarecendo sobre as condições de pagamento;
- apresentação do FNO em rádios locais e os benefícios para o desenvolvimento da região;
- a missão do Banco da Amazônia como braço de governo na realização das políticas públicas de crédito de fomento;
- os números relevantes de aplicação de crédito e os volumes de recursos disponíveis na Região Norte e no Amazonas;
- a documentação necessária para início de relacionamento e acesso ao crédito;
- a importância da pontualidade no pagamento dos financiamentos para desbloqueio do crédito ao PRONAF;
- a importância da seriedade na aplicação correta dos recursos que possuem fiscalização de órgãos externos, entre outros;

Outros destaques

- o Banco da Amazônia mantém seu compromisso de estar presente na região sendo parceiro dos órgãos como IDAM, Prefeitura e Associações entre outros;
- renovação de limites de crédito para clientes que já estão na base para aplicação de crédito em negócios de ciclo curto;
- divulgação do projeto de ampliação das contratações, em plataformas digitais através do APP³ BASA DIGITAL;
- cadastramento de técnico do município para projetos rurais em Tonantins(AM).
- realizamos treinamento/ alinhamento para aplicação do FNO PRONAF e FNO Não Rural, no início de relacionamento, através da abertura de cadastro e conta por via digital, assim como acompanhamento e orientação operacional do APP TERRAS/BASADIGITAL, em Autazes (AM);

³**Basa Digital (PND)** - Portal de negócios digitais, onde os clientes realizam cadastro e solicitação de propostas de crédito via internet ou app mobile do Banco da Amazônia S/A, ampliando a aplicação, de forma automática, gerando mais eficiência e agilidade.

Prospecções:

- Prospecção de clientes para futura aplicação do FNO Amazônia Rural e Não Rural, na cidade de Borba (AM);
- Assinatura de um contrato de custeio pecuário PRONAF no valor de R\$ 42.000,00 em Envira (AM);
- Assinatura de um contrato FNO Amazônia Empresarial, no valor de R\$ 36.100,00 na cidade de Juruá (AM);
- Prospecção de 11 novas contas de empresas, coleta de documentos para atualização cadastral e renovação de Limite de Crédito, na cidade de Tonantins (AM);
- Prospecção de 27 propostas de Pronaf B e 33 propostas de Pronaf, em São Paulo de Olivença (AM).

Parcerias:

Importância das entidades parceiras:

- Destacamos o papel fundamental das entidades parceiras na execução das ações voltadas ao desenvolvimento regional. Um exemplo relevante é o Instituto de Desenvolvimento Agropecuário e Florestal Sustentável do Estado do Amazonas (IDAM), responsável pela emissão das CAFs (Declarações de Aptidão ao Pronaf), essenciais para o atendimento ao público beneficiário do PRONAF nos municípios da região.
- Além disso, as rádios locais e comunitárias se configuram como ferramentas estratégicas para a democratização da comunicação, o fortalecimento do desenvolvimento social e a integração cultural em localidades de difícil acesso. Seu papel vai além da difusão de informação e entretenimento, contribuindo diretamente para a construção de uma sociedade mais justa, democrática e sustentável. Essas rádios facilitam a participação popular na vida pública, divulgam conteúdos relevantes para as comunidades e apoiam iniciativas voltadas ao desenvolvimento local.

Fortalecimento de parcerias estratégicas:

- Fortalecemos as parcerias com entidades e instituições comprometidas em apoiar a prospecção de negócios sustentáveis, como projetos voltados à agricultura familiar e ao ecoturismo. Essa colaboração se dá por meio da oferta de consultoria técnica e ações de capacitação, ampliando as oportunidades de desenvolvimento local e promovendo práticas alinhadas à sustentabilidade econômica, social e ambiental.

No ano de 2024, contratamos R\$ 1.189,00 milhões, com recursos do FNO, no estado do Amazonas.

Estado do Amapá

Onze cidades com público aproximadamente de 2.895 participantes, em 25 eventos itinerantes

Quadro 4 - CARACTERÍSTICAS GEOGRÁFICAS E INDICADORES - AP

MUNICÍPIO	POPULAÇÃO (HAB) Censo 2022	PIB (R\$ MIL)	RENDA PER CAPITA (R\$ 1,00)	DENSIDADE DEMOGRÁFICA (HAB/km ²)	Distancia à capital km (por estrada)
CALÇOENE: Assentamentos: Lourenço e Carnout	10.612	184.495,70	16.052,88	0,75	366
CUTIAS	4.421	94.625,12	15.220,38	2,05	131
LARANJAL DO JARI: Assentamento Água Branca	35.114	1.134.5817,12	2.1693,00	1,14	276
MACAPÁ: Assentamentos: Abacate da Pedreira; São Joaquim; Santa Luzia Pacuí e Santo Antônio da Pedreira	442.933	12.938.060,02	24.768,62	67,48	-
MAZAGÃO: Assentamentos: Rio Preto, Maracá e Pancada do Camapi	21.924	377.734,40	16.812,11	1,65	35
PEDRA BRANCA DO AMAPARI	12.847	453.324,13	25.720,52	1,34	190
PORTO GRANDE: Assentamentos: Cupixi, Porto Grande e Munguba	17.848	373.966,16	16.311,17	4,03	115
PRACUUBA	3.803	84.588,51	15.752,05	0,77	275
SANTANA: Assentamento: Matão do Piaçaca	107.618	2.512.716,77	20.132,66	69,83	21
SERRA DO NAVIO	4.673	92.154,88	16.524,09	0,61	203
TARTARUGALZINHO: Assentamentos: Cedro, Apuroma, Bom Jesus e Entre Rios	12.945	261.937,98	14.378,77	1,94	231

Fonte: <http://www.cidades.ibge.com.br>; distanciaentreascidades.com.br

Parceiros Itinerantes

Em ação integrada do Governo Federal, Estadual, Municipal e Instituições privadas: Ministério do Desenvolvimento Agrário e Agricultura Familiar –(MDA), Ministério da Agricultura e Pecuária –(MAPA), Instituto Nacional de Colonização Reforma Agrária –(INCRA), Companhia Nacional de Abastecimento –(CONAB), Instituto Chico Mendes de Conservação da Biodiversidade –(ICMBIO), Instituto Internacional de Educação do Brasil –(IEB), Secretaria de Estado do Desenvolvimento Rural –(SDR), Instituto de Desenvolvimento Rural do Estado do Amapá –(RURAP), Secretaria de Estado de Meio Ambiente –(SEMA), Instituto de Terras do Amapá (AMAPÁ TERRAS), Agência de Defesa e Inspeção Agropecuária do Amapá –(DIAGRO), Agência de Fomento do Amapá – (AFAP), Secretaria da Pesca e Aquicultura do Amapá – (SEPAQ), Cooperativa de crédito – SICREDI, Secretarias de Agriculturas Municipais, Serviço de Apoio às Micro e pequena Empresa do Amapá(SEBRAE/AP), Prefeituras Municipais, Cooperativa de agricultores BIO + Açaí, Superintendência Federal de Agricultura-(SFA), entre outros.

Figura 3 - Evento itinerante no estado do Amapá - Ação Integrada



Participamos, através da agência Macapá e das ações itinerantes do FNO, da 2a. Caravana de Atendimento Rural Integrado no Amapá - CARICA, em vários municípios do estado, incluindo assentamentos e reservas extrativistas.

O objetivo foi levar produtos e serviços de regularização fundiária, ambiental, emissão de CAF, orientação de acesso ao crédito, capacitação, entre outros serviços.

A iniciativa é uma ação conjunta realizada pelo SEBRAE, governo federal, estadual e municipal e instituições parceiras.

O Banco da Amazônia, como braço do Governo Federal para a implementação das políticas públicas na Amazônia, direcionando recursos em prol do desenvolvimento sustentável, atuou com o FNO Itinerante dentro da Caravana, oferecendo palestras de orientação ao crédito, renegociação de dívidas, consultas cadastrais e originação de novas propostas de PRONAF.

Destaques da Ação Integrada

- emissão de Cadastro Nacional da Agricultura Familiar - CAF;
- emissão de Castro Ambiental Rural - CAR ;
- treinamento em manejo florestal pela RURAP;
- palestra sobre linhas de crédito e condições de acesso;
- distribuição de EPI pela cooperativa BIO + Açai;
- emissão de Declarações de Direitos de Posse e Uso (Regularização Fundiária);
- emissão de Declaração de Dispensa de Licenciamento Ambiental (DLA), para atividades de baixo impacto;
- realização de cadastros agropecuários para atividades de criação de animais, e emissão de Guia de Trânsito Animal (GTA);
- vistorias técnicas sanitárias em agroindústrias familiares e comunitárias;
- elaboração de propostas de crédito para os agricultores interessados em acessar recursos do Plano Safra;
- orientação de normas sanitárias animal e vegetal;
- apresentação linhas de credito PRONAF;
- palestras sobre educação financeira, associativismos e cooperativismos, tecnologia, agregação de valor e inovação nos produtos da agricultura familiar;
- vistorias ocupacionais e consultorias de gestão e inovação e tecnologia do SEBRAE;
- renegociação de dívidas (Lei 14.166/2021) e consultas cadastrais.



Em 2024, foram realizadas ações itinerantes em 11 municípios do Amapá, 18 assentamentos, em um total de 25 eventos.

No ano de 2024, aplicamos R\$ 167,7 milhões, no estado do Amapá, com recursos do FNO.

É o Banco da Amazônia atuando em sinergia com órgãos do governo federal, estadual e municipal, levando as políticas públicas direto aos homens e mulheres do campo, visando redução da desigualdade social e desenvolvimento da agricultura familiar no Estado do Amapá!

Estado do PARÁ

Seis cidades com público aproximadamente de 265 participantes

Quadro 5 - CARACTERÍSTICAS GEOGRÁFICAS E INDICADORES - PA

MUNICÍPIO	POPULAÇÃO (HAB) Censo 2022	PIB (R\$ MIL)	RENDA PER CAPITA (R\$ 1,00)	DENSIDADE DEMOGRÁFICA (HAB/km ²)	Distância à capital km (por estrada)
AVEIRO	18.290	151.969,22	9.254,57	1,07	1.283
CURUÁ	14.117	149.716,90	10.132,44	9,86	1.483
MAGALHÃES BARATA	8.115	98.431,99	11.448,24	25,05	157
MARACANÃ	25.971	289.996,98	9.810,78	32,16	158
SANTA CRUZ DO ARARI	7.445	96.042,73	9.150,41	6,91	128
SENADOR JOSÉ PORFÍRIO	22.576	246.281,32	21.785,17	1,57	827

Fonte: <http://www.cidades.ibge.com.br>; distanciaentreascidades.com.br

Parceiros Itinerantes

Prefeituras Municipais, representantes da Colônia de Pescadores, Associações e Cooperativas, Sindicato dos Produtores Rurais; Associação de Pescadores; Secretaria Municipal de Agricultura; Sindicato de Trabalhadores Rurais; RESEX de Magalhães Barata; Empresa de Assistência Técnica e Extensão Rural do Estado do Pará (EMATER-PA), Instituto Nacional de Colonização e Reforma Agrária (INCRA), empreendedores individuais, pescadores, agricultores familiares, pequenos empresários e produtores rurais.

Destaques

- apresentação das linhas de crédito do Banco da Amazônia, com ênfase para os pequenos portes, informando como acessá-las, além de expor os principais desafios que dificultam o acesso ao crédito pelos interessados;
- apresentação das principais linhas atendidas via Programa Nacional da Agricultura Familiar (PRONAF);
- a importância da Lei nº 14.166/2021 para liquidação com desconto de débitos nos vencimentos;
- a importância do FNO e a presença do Banco da Amazônia na região, a regularização fundiária e depoimentos de beneficiários dos recursos do Fundo;
- parcerias com Assistências Técnicas.

No ano de 2024, aplicamos no estado do Pará, R\$ 4.061,3 milhões, com recursos do FNO.

Estado de RORAIMA

Seis cidades com público aproximadamente de 121 participantes

Quadro 6- CARACTERÍSTICAS GEOGRÁFICAS E INDICADORES - RR

MUNICÍPIO	POPULAÇÃO (HAB) Censo 2022	PIB (R\$ MIL)	RENDA PER CAPITA (R\$ 1,00)	DENSIDADE DEMOGRÁFICA (HAB/km ²)	Distancia à capital km (por estrada)
ALTO ALEGRE	21.096	385.506,66	25.280,78	0,83	114
AMAJARI	13.927	240.826,10	17.758,73	0,49	151
IRACEMA	10.023	208.476,68	16.497,32	0,72	94
NORMANDIA	13.986	202.859,42	17.232,37	2,01	192
RORAINOPOLIS	32.647	732.355,77	23.333,09	0,97	258
UIRAMUTÃ	13.751	143.945,31	13.069,30	1,69	332

Fonte: <http://www.cidades.ibge.com.br>; distanciaentrecidades.com.br

Parceiros Itinerantes

Prefeituras e Câmaras Municipais; Instituto de Assistência Técnica e Extensão Rural de Roraima - IATER; Secretários Municipais; SEBRAE; Sala do Empreendedor; ASTER Particular Confiança; produtores rurais, cooperativas, agricultores familiares, associações, empresários, microempreendedores individuais.

Figuras 4 - 5 - Convites FNO ITINERANTE - (RR)



Figura 6 e 7 - Convites FNO Itinerantes- RR



Destaques

- realização de visitas Institucionais, visitas de prospecções junto as empresas e visitas as Cooperativas e Associações de Arranjos Produtivos;
- apresentação das informações institucionais: missão, visão e valores;
- apresentação dos resultados alcançados desde o evento do ano anterior, demonstrando o crescimento e as oportunidades;
- disseminação detalhada do modelo de negócio que o Banco vem adotando, tornando o acesso ao crédito mais rápido e seguro;
- apresentação detalhada do fluxo dos processos, destacando a importância de cada etapa desde a captação da proposta até a sua liquidação;
- demonstração da importância da aplicação do FNO nos municípios com o claro impacto no desenvolvimento local para melhorar a qualidade de vida da população;
- apresentação de todos os produtos e serviços que o Banco possui na prateleira comercial que estão disponíveis para os clientes;
- demonstração de cada linha de crédito do produto FNO, com explanação isolada, iniciando com o público empresarial, informando a gama de produtos voltados para o financiamento de capital de giro, aquisição de máquinas, equipamentos e móveis, aquisição de veículos, aquisição de imóveis comerciais, construção, reforma e ampliação;

- apresentação do setor rural, as formas de atuação e a importância do consultor técnico (privado e público), na construção das propostas de financiamento;
- apresentação das metodologias de projetos e limite de crédito rural;
- informação da disponibilidade de recursos para o financiamento de toda a cadeia produtiva, financiamento de custeio, aquisição de máquinas e equipamentos, aquisição de veículos, abertura de área, reforma, construção, silos, recuperação, aquisição de animais, retenção, cria e recria, plantação além da aquisição de insumos;
- para o produto de energia solar no financiamento de usinas de produção domésticas e comerciais;
- priorização na esteira de análise e contratação para o financiamento de propostas da agricultura familiar e microempreendedores individuais;
- destaque especial para os benefícios socioeconômicos na aplicação dos recursos do FNO, contribuindo diretamente para elevação do PIB local, receitas de tributos, manutenção de salários e postos de trabalhos;
- explanação detalhada de valores, prazos, garantias, liberação, acompanhamento, tarifas e taxas, nos financiamentos;
- simulações de financiamentos através de linhas de crédito amparadas pelo FNO.

Aplicamos no estado de Roraima, no ano de 2024, R\$ 1.149,4 milhões, com recursos do FNO.

Resultados Itinerantes

Desde o plano piloto iniciado em 2010, já realizamos **437 eventos itinerantes**, com um total de **26.569 participações** nos estados da Região Norte, sempre em conformidade com os critérios e diretrizes estabelecidos. Essas ações têm gerado resultados positivos, especialmente na **promoção do emprego e da renda**.

Em 2024, as ações itinerantes resultaram em **prospecções e contratos no valor de R\$ 1,2 milhão**, firmados durante os eventos. Ao longo do mesmo ano, foram realizados **54 eventos**, que mobilizaram um público de **4.044 pessoas em cinco estados da Região Norte**, com uma média de **75 participantes por evento**.

Além disso, após a realização de cada evento, até o final de 2024, foram **contratadas operações no valor de R\$ 229,2 milhões**, superando significativamente os valores inicialmente prospectados em diversas cidades que sediaram o FNO Itinerante. (Vide Quadro 7)

Quadro 07 - RESULTADOS OBTIDOS PELOS MUNICÍPIOS SEDIADOS PELO FNO ITINERANTE 2024

UF	Nº de Participantes nos eventos	Prospectado por ocasião do evento	Pós eventos até 31.12.2024
			R\$ 1,00
Acre	124	1.099.000,00	677.291,28
Amazonas	639	78.100,00	1.698.350,35
Amapá	2.895	-	95.195.694,12
Pará	265	-	1.459.070,06
Roraima	121	-	130.186.606,70
Total	4.044	1.177.100,00	229.217.012,51

Fonte: Banco da Amazônia S/A

O ano de 2024, por ser um ano eleitoral, impactou a realização de eventos itinerantes, resultando na diminuição das prospecções e concentrando a maioria dos eventos nos meses de novembro e dezembro.

No Quadro 8, apresentamos o comparativo dos resultados obtidos pelos municípios que sediaram os eventos itinerantes em 2024, em relação aos resultados registrados em 2023. Observa-se uma variação positiva de 344%, mesmo diante das restrições impostas pelo calendário eleitoral.

Esse crescimento evidencia a eficácia das ações itinerantes na promoção do desenvolvimento local, ampliando o acesso ao crédito e fortalecendo a presença institucional do Banco da Amazônia nas comunidades da Região Norte.

Quadro 08 - COMPARATIVO DOS RESULTADOS OBTIDOS PELOS MUNICÍPIOS SEDIADOS PELO FNO ITINERANTE 2024 EM RELAÇÃO AO ANO DE 2023

UF	Valor Contratado - R\$ 1,00		Variação
	2023	2024	%
Acre	1.830.321,41	3.970.286,99	117%
Amazonas	3.280.447,86	7.116.817,36	117%
Amapá	119.585.575,58	167.661.515,49	40%
Pará	2.741.450,69	3.592.723,20	31%
Roraima	121.504.885,41	922.282.375,16	659%
Total	248.942.680,95	1.104.623.718,20	344%

Fonte: Banco da Amazônia S/A

O Banco da Amazônia levando o desenvolvimento aos mais longínquos locais da Região Norte!

6 Considerações Gerais

O Banco da Amazônia, alinhado à sua missão institucional, às políticas, planos e programas do Governo Federal para a Região, e ainda às diretrizes, prioridades e orientações gerais do Ministério da Integração e do Desenvolvimento Regional (MIDR) para aplicação do FNO, à luz da PNDR, aderente ao PRDA/ODS têm apresentado potencialidades na busca dos seus objetivos e metas, com destaque para os ganhos sociais/econômicos obtidos nos eventos do FNO Itinerante:

Ganhos Sociais e Econômicos com as Ações Itinerantes

- 1- articulação com os parceiros institucionais, sendo um dos fatores de sucesso da ação, onde o trabalho integrado tem permitido o contato direto com a sociedade, levando informações e prestando esclarecimentos ao público constituído dos mais diversos segmentos e classes;
- 2- responsabilidade social da Instituição, especialmente, no que se refere a sua contribuição em relação à inclusão social, ao desenvolvimento socioeconômico local e à diminuição das diferenças intra e inter-regionais;
- 3- aplicação de recursos do FNO aos municípios da Região Norte, ampliando dessa forma as possibilidades/oportunidades, contribuindo para o crescimento do emprego e renda e melhoria da qualidade de vida da população amazônica, em especial nos municípios mais carentes da Região;
- 4- visibilidade e fortalecimento do papel institucional do Banco da Amazônia, enquanto gestor do FNO e agente do Governo Federal, para o desenvolvimento sustentável da Região.

Com os ganhos obtidos através dos eventos itinerantes realizados em 2024, o Banco da Amazônia, reafirma seu papel como parceiro estratégico no desenvolvimento da Região Norte. A instituição tem se destacado pela sua ampla capilaridade, alcançando inclusive áreas remotas, e promovendo impacto positivo por meio da ampliação do acesso ao crédito.

Essa atuação fortalece o vínculo entre o banco e as comunidades amazônicas, consolidando um canal sólido de relacionamento e representação institucional. Por meio de iniciativas como o FNO Itinerante, o Banco da Amazônia contribui diretamente para a inclusão financeira, o estímulo à economia local e a promoção de práticas sustentáveis, alinhadas aos objetivos de desenvolvimento regional e preservação ambiental.

Anexo:

Registros dos eventos que realizamos em 2024:

Eventos Itinerantes no Estado do Acre

Porto Walter (AC)
05 a 08/11/2024



Jordão (AC)
26 a 27/11/2024



Marechal Thaumaturgo (AC)
18 a 20/11/2024



Rodrigues Alves (AC)
13/12/2024



Eventos Itinerantes no Estado do Amazonas

Careiro Castanho/ Careiro da Várzea (AM)
14/08/2024



Anori (AM)
22 e 23/08/2024



Anori (AM)
Visita a empreendimentos



Juruá (AM)
24/08/2024



Envira (AM)
12/11/2024



Uarini (AM)
01/11/2024



Fonte Boa (AM)
10/11/2024



São Paulo de Olivença (AM)
17/11/2024



São Paulo de Olivença (AM)
17/11/2024



Itamarati (AM)
19/11/2024



Tonantins (AM)
22/11/2024



Borba (AM)
02/12/2024



Autazes (AM)
04/12/2024



Manaquiri (AM)
05/12/2024



Eventos Itinerantes no Estado do Amapá

Eventos itinerantes no estado do Amapá



Eventos Itinerantes no Estado do Pará

Magalhães Barata (PA)

16/04/2024



Maracanã (PA)

16/04/2024



Aveiro (PA)
13/12/2024



Senador José Porfírio (PA)
18/12/2024



Santa Cruz do Arari (PA)
18/12/2024



Curuá (PA)
19/12/2024



Eventos Itinerantes no Estado de Roraima

Rorainópolis (RR)
25/10/2024



Alto Alegre (RR)
19/11/2024



Uiramutã (RR)
22/11/2024



Iracema (RR)
28/11/2024



Amajari RR)
26/11/2024

FNO ITINERANTE
Amajari



Normandia (RR)
28/11/2024

FNO ITINERANTE
Normandia





Reserva Extrativista
CHICO MENDES - AC



Ministério da Integração
e do Desenvolvimento
Regional



*"A Amazônia é um patrimônio da humanidade
e a COP30 é um momento crucial para
protegê-la e garantir sua preservação para as
futuras gerações."*